



80 años Sociedad Chilena de Gastroenterología. Reseña histórica, situación actual y desafíos a futuro

Pablo Cortés G.¹ y Rodrigo Zapata L.²

80 years of the Chilean Society of Gastroenterology.
History, current situation and challenges for the future

¹Presidente
Sociedad Chilena de
Gastroenterología
2018-2020.

²Presidente
Sociedad Chilena de
Gastroenterología
2012-2014.

Recibido: 28 de enero
de 2019

Aceptado: 30 de
enero de 2019

Correspondencia a:

Dr. Pablo Cortés
El Trovador 4280,
oficina 909, Las
Condes, Santiago,
Chile.
Tel (+56 2) 2342
4004

En noviembre de 2018, la Sociedad Chilena de Gastroenterología (SCHGE), desarrolló su XLV Congreso Chileno de Gastroenterología, ocasión propicia para celebrar los 80 años de nuestra Sociedad con actividades académicas y sociales especialmente organizadas para esta conmemoración. Además de invocar recuerdos de estos 80 años de historia conversamos sobre los futuros desafíos que implican, en lo inmediato, la reciente obtención de las Presidencias de la Organización Panamericana de Gastroenterología (OPGE) y la Sociedad Interamericana de Endoscopia Digestiva (SIED) para los periodos 2020-2022 las que culminan con la realización de la Semana Panamericana de Gastroenterología en 2022. A continuación se presenta una reseña histórica de la SCHGE, su situación actual y las proyecciones futuras.

Reseña Histórica

En el aniversario 75 de nuestra Sociedad, en esta misma revista se presentó una muy completa reseña



Fotografía 1. Dr. Ernesto Prado Tagle (Primer Presidente de la SCHGE 1938-1939).

de la historia de la SCHGE desde su fundación que los invitamos a revisar (<http://gastrolat.org/DOI/PDF/10.0716/gastrolat2013n400010.pdf>). A continuación se reproduce un resumen, seguido de una actualización de estos 80 años de historia.

El 10 de enero de 1938, un grupo de médicos en Chile se reunió en el Hospital San Vicente de Paul, a instancias del representante al “II Congreso Internacional de Gastroenterología” el Dr. Ernesto Prado Tagle (Fotografía 1). La iniciativa respondía al llamado de los organizadores del Congreso en París para formar la Sociedad Chilena de Gastroenterología como filial de la “Société Internationale de Gastroentérologie”.

El 6 de junio de 1938, se oficializa finalmente la fundación de la SCHGE, con unos 50 miembros originalmente. El primer Directorio de la SCHGE estuvo conformado por el Dr. Ernesto Prado Tagle (Presidente de la SCHGE), el Dr. Luis Vargas Salcedo (Vice- Presidente), el Dr. Enrique Acevedo Davenport (Secretario General), el Dr. Arturo Prat Echaurren (Pro-Secretario) y el Dr. Alejandro González Rodríguez (Tesorero). El objetivo fundamental de la SCHGE era: “Fomentar el desarrollo de la Gastroenterología a nivel científico, tecnológico y docente a nivel nacional”. Dentro de los primeros 50 miembros titulares encontramos nombres de destacados internistas, cirujanos, radiólogos, químicos, biólogos y anatomopatólogos.

En la década de 1940 comienzan a emerger connotados docentes y médicos en formación en la Universidad de Chile, que van desarrollando un creciente interés en la Gastroenterología, destacándose entre otros los Drs. Hernán Alessandri Rodríguez, Rodolfo Armas Cruz, Óscar Avendaño Montt, Ramón Vicuña, Alberto Donoso Infante, Pedro García Palazuelos, Raúl Yazigi Jáuregui, Jacobo Lerner, Amador Neghme Rodríguez y Alejandro González Rodríguez (Fotografía).

En 1942, la SCHGE fue ampliando su número de miembros bajo la conducción del Dr. Enrique Acevedo Davenport, inicialmente internista y más tarde cirujano (posteriormente nombrado Presidente de

la Sociedad de Cirujanos de Chile en 1962, y luego Maestro de la Cirugía Chilena en 1988). En los siguientes años van apareciendo los policlínicos “especializados”, laboratorios y tecnologías, que lentamente van determinando el nuevo desarrollo de grupos de trabajo más especializados en gastroenterología, endoscopia y hepatología en los distintos hospitales.

En 1950, bajo la iniciativa del Dr. Rodolfo Rencoret Donoso, en la Universidad Católica se va conformando otro equipo médico-quirúrgico gastroenterológico. Lo mismo va ocurriendo en otras casas de estudio como en la Universidad de Concepción.

En 1952, la SChGE aprobó una reforma de sus estatutos que culmina con la obtención de personalidad jurídica en 1954, bajo la presidencia del Dr. Jacobo Lerner. El Directorio de la SChGE en 1952, bajo la presidencia del Dr. Alberto Donoso Infante, decide iniciar reuniones rotativas mensuales en diferentes centros con casos clínicos y anatómo-clínicos.

Ese mismo año (1952) se organiza el 1er Curso de Gastroenterología para graduados; primero en Santiago y luego en Valparaíso (1956).

En 1960, se realiza en Chile el “VII Congreso Panamericano de Gastroenterología” que constituyó un hito para la Gastroenterología nacional, con excelentes invitados internacionales y la participación de cientos de colegas latinoamericanos. La organización del Congreso estuvo a cargo del Dr. Héctor Ducci Claro quien lamentablemente fallece antes del evento. El Congreso fue presidido por el Dr. Hernán Alessandri Rodríguez y la secretaría general estuvo a cargo del Dr. Ricardo Katz Ugarte (Fotografía 2).

En las siguientes décadas van apareciendo gastroenterólogos, cirujanos y patólogos que fueron consolidando la especialidad en Chile; muchos con salidas prolongadas de formación de post-grado en el extranjero (especialmente a EE.UU. y Europa) y que generosamente, formaron a su regreso a Chile, a muchas generaciones de médicos.

A fines de la década de 1960 y principio de los 70, ya son más de 100 los miembros de la SChGE, y en ese tiempo ya se habían ido creando fuertes vínculos con instituciones internacionales. Según consta en Actas de la época, se pagaba a la OMGE (Organization Mondiale de Gastroenterologie por sus siglas en francés) un dólar por socio y ya se realizaban múltiples cursos y reuniones con otras sociedades científicas.

El “I Congreso Chileno de Gastroenterología”, organizado por la SChGE, bajo la presidencia del Dr. Óscar Peralta Vallejo y siendo secretario general el Dr. Guillermo Ugarte se realizó en noviembre de 1963 en la ciudad de Viña del Mar (Fotografía 3). Su temática general se orientó a la “patología esofágica no neoplásica” y a la “hipertensión portal”, y se presentaron múltiples trabajos de investigación por varios centros Clínicos.

El “II Congreso Chileno de Gastroenterología” organizado por la SChGE, se realizó en Temuco en Diciembre de 1972, bajo la presidencia del Dr. Manuel Dávila, siendo el tema del Congreso: “La patología esofágica, gástrica e intestinal”.

El “III Congreso Chileno de Gastroenterología” organizado por la SChGE, se realizó en noviembre de 1976 en Viña del Mar bajo la presidencia del Dr.

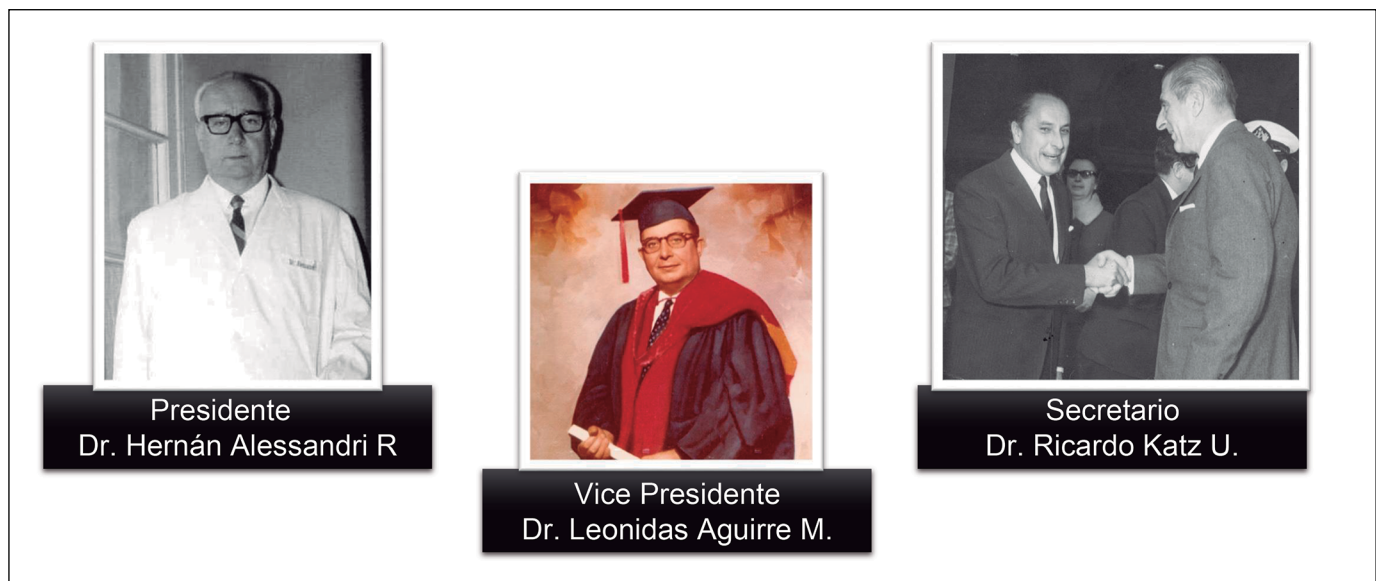

Fotografía 2. VII Congreso Panamericano de Gastroenterología 1960.

Gastroenterología y algo más...



Fotografía 3. I Congreso Chileno de Gastroenterología. Viña del Mar, 27 al 30 noviembre 1963.

Vicente Valdivieso Dávila, abarcándose múltiples temáticas de cáncer digestivo, coleditiasis y enfermedades hepáticas, entre otras.

El “IV Congreso Chileno de Gastroenterología”, se realizó en Concepción en diciembre de 1977 bajo la misma presidencia del Dr. Vicente Valdivieso, con múltiples trabajos científicos en diferentes áreas de investigación. De allí en adelante, gracias a la permanente entrega y servicio de muchos colegas gastroenterólogos, se han seguido desarrollando anualmente los congresos de la especialidad hasta llegar a su versión número 45 realizada en noviembre de 2018 en Puerto Varas.

A través de los años se han instaurado diferentes premios que se entregan en estos Congresos: (<http://sociedadgastro.cl/gastroweb>).

- “Premio invitado Nacional Dr. Ernesto Prado Tagle”, establecido en 1980 bajo la presidencia del Dr. Fernando Rufin, es una distinción por la cual miembros o profesionales chilenos vinculados a la Gastroenterología destacados por su trayectoria profesional, académica o científica, son designados “Invitados Nacionales” en los Congresos Chilenos de Gastroenterología. El Invitado Nacional dicta la “Conferencia Sociedad Chilena de Gastroenterología” y pasa a ser un socio Honorario de la SChGE. En el último Congreso 2018 este reconocimiento se entregó al Dr. Armando Sierralta Zúñiga. (<http://sociedadgastro.cl/gastroweb/index.php/schge/premios/premio-invitado-nacional-dr-ernesto-prado-tagle>).

- Premio Dr. Iván Marinovic Chaparro, instaurado bajo la presidencia del Dr. Roque Sáenz en 1998, en honor al Dr. Iván Marinovic, prestigioso docente e investigador y Socio de la SChGE (fallecido en marzo de 1998) y destinado al mejor trabajo de investigación presentado por becados en formación, durante el congreso de cada año. (<http://sociedadgastro.cl/gastroweb/index.php/schge/premios/premio-dr-ivan-marinovic-chaparro>).
- Premio Dr. Jaime Chesta Riquelme, instaurado bajo la presidencia del Dr. Antonio Morales en 1993, en homenaje al Dr. Jaime Chesta, reconocido investigador y académico joven fallecido tempranamente en mayo de 1993, destinado al socio joven de la SChGE con una gran proyección en el área de la investigación en gastroenterología. (<http://sociedadgastro.cl/gastroweb/index.php/schge/premios/premio-dr-jaime-chesta-riquelme>).
- Premio Laboratorio Saval, instaurado en el año 2007, bajo la presidencia del Dr. Zoltán Berger, en reconocimiento al mejor trabajo libre presentado en el congreso Chileno de Gastroenterología. (<http://sociedadgastro.cl/gastroweb/index.php/schge/premios/premio-laboratorios-saval>).
- Premio Sr. Emilio Saval, instaurado bajo la presidencia del Dr. Javier Brahm, y destinado al mejor trabajo científico original publicado en la revista Gastroenterología Latinoamericana durante el año del Congreso de la Especialidad. (<http://sociedadgastro.cl/gastroweb/index.php/schge/premios/premio-sr-emilio-saval>).
- Premio SChGE-Grupo Biotoscana (desde 2018) a los mejores trabajos en el área de Hepatología y Enfermedad Inflamatoria Intestinal presentado por un investigador clínico joven).

Los Congresos Nacionales han sido la oportunidad para desarrollar diferentes tipos de cursos asociados (Ciencias Básicas, Hepatología, Endoscopia Digestiva, Enfermedad Inflamatoria, Jornadas de Asistentes en Endoscopia y Jornadas de Enfermería en Gastroenterología entre otras) y también eventos de amplio alcance internacional, destacando el año 2002 el XVII Congreso de la Asociación Latinoamericana para el Estudio del Hígado ALEH, presidido por el Dr. Juan Carlos Glasinovic y en 2008 el XXXI Congreso Panamericano de Gastroenterología, presidido por el Dr. Jorge Valenzuela, con más de 2.000 participantes lo que lo convierte en el mayor evento realizado en nuestra sociedad... hasta el momento (Fotografía 4). El año 2016 se realizó el XXIV Congreso ALEH, esta vez en forma independiente del Congreso Chileno de Gastroenterología. En forma independiente se han desarrollado también Cursos *Train The Trainers* de la World Gastroenterology Organization (WGO) y

un curso PET de la World Endoscopy Organisation (WEO).

Durante el período del Dr. Jaime Klinger (1978-1980) se inician los cursos de Avances en Gastroenterología. En estos cursos, enfocados en la revisión actualizada de diferentes temas gastroenterológicos, se ha buscado la activa participación de los socios jóvenes mediante presentaciones temáticas y de casos clínicos. Este año se cumplen 40 años desde el primer curso y los celebraremos con un programa enfocado en la salud digestiva del niño, adulto y adulto mayor y que contará además con un curso satélite en Enfermedad Inflamatoria Intestinal de la European Crohn's and Colitis Organisation ECCO. (Fotografía 5).

En 1980 nacen el Club de Hígado y el Club de Endoscopia, los que en 1989 se convierten en la Asociación Chilena de Hepatología (ACHHEP) siendo su primera Presidenta la Dra. María Isabel Jirón y en la Asociación Chilena de Endoscopia Digestiva (ACHED) presidida por el Dr. Pedro Llorens.

El año 2000 se crea el Club de Páncreas presidido por su principal impulsor, el Dr. Zoltán Berger y finalmente el año 2007 la Agrupación Chilena de Neurogastroenterología, presidida por la Dra. Ana María Madrid y la Agrupación Chilena de Trabajo en Enfermedad de Crohn y Colitis Ulcerosa (ACTEC-CU), presidida por el Dr. Ismael Correa. Esta última el año 2018 se transforma en Asociación dado su creciente número de socios. (Fotografía 6: logos de asociaciones y filiales).

En relación a las publicaciones de la SChGE, durante la presidencia del Dr. Manuel Dávila (1972-1974) se inicia la serie "Avances en Gastroenterología" que en su primer número tuvo como editores a los Drs. Ugarte y Valdivieso, con nuevas versiones los años 1979 y 1985 sumándose al comité editorial los Drs. Armas Merino, Carlos Quintana, Pedro Hoffenberg, Pedro Llorens y Hernán Iturriaga (Fotografía 7). Es durante la presidencia de este último (1990-1992) que se edita por primera vez nuestra revista Gastroenterología Latinamericana dirigida por el Dr. Pedro Llorens, la que inicialmente era una revista de la Asociación de Endoscopia apoyada por la JICA y posteriormente se transformó en el órgano oficial de nuestra sociedad. El Dr. Llorens, con entusiasmo y esfuerzo fue armando una gran revista donde se han publicado estudios de investigación, casos clínicos y revisiones clínicas en forma periódica e ininterrumpida en estos 29 años (Fotografía 8). Actualmente la revista está a cargo del Dr. Arnoldo Riquelme y está indexada en Lilacs. El trabajo constante y esfuerzo de todos los socios permitirá que en un futuro cercano pueda ser incorporada a SciELO e ISI.

El libro de bolsillo "Normas de Diagnóstico y Tratamiento de Enfermedades Digestivas" fue publicado por primera vez el año 1989, bajo la presidencia del



Fotografía 4. XXXI Congreso Panamericano de Gastroenterología.



Fotografía 5. Cursos de Avance en Gastroenterología 2019.

Dr. Carlos Quintana, contando con 7 ediciones hasta el año 1998 (Fotografía 9). El sucesor de éste es el excelente libro de "Diagnóstico y Tratamiento de Enfermedades Digestivas" que tuvo su primera edición el año 2002, con el comité editorial conformado por los Drs. Samuel Sabah, Zoltán Berger, Hugo Silva y dirigido por el Dr. Juan Carlos Weitz, presidente de la Sociedad en esos años. La edición actual (2017) cuenta con 57 capítulos y más de 500 páginas a cargo de reconocidos especialistas del país y es utilizado

Gastroenterología y algo más...



Fotografía 6. Asociaciones, Agrupaciones y Filiales que son parte de la SCHGE.



Fotografía 7. Serie de Libros Avances en Gastroenterología 1972-1979-1985.



Fotografía 8. Revista Gastroenterología Latinoamericana 1990 -2019.



Fotografía 9. Normas de Diagnóstico y Tratamiento 1989 a 1998.



Fotografía 10. Manual Diagnóstico y Tratamiento de las Enfermedades Digestivas 2002-2017.

en Servicios Clínicos, en postgrado y pregrado como texto de consulta habitual (Fotografía 10).

Durante el período de Roque Sáenz nace el sueño de la casa propia. Desde su fundación y hasta 1958 la SChGE tuvo una oficina en el Hospital San Vicente. Desde ese año comienza una etapa conjunta con la Sociedad Médica de Santiago en sus sedes de Esmeralda, Presidente Riesco y Bernarda Morín hasta que durante la presidencia de Javier Brahm nos instalamos en calle El Trovador el año 2000, ampliándonos importante-mente, a mediados de 2002 durante la presidencia de Juan Carlos Glasinovic en el 9º piso (Fotografía 11) .

Desde 1939 hasta la fecha, hemos tenido 41 Directorios (Tabla 1 con fotos). Todos han contribuido al desarrollo y prestigio societario, con idealismo y sin escatimar esfuerzos.

Además, a través de los años se han creado filiales regionales constituidas por socios de la SChGE

las que realizan actividades propias y mantiene una representación en el Directorio de la Sociedad. La primera de ellas fue la filial Concepción, fundada en 1956 siendo el Dr. Fructuoso Biel Cascante su primer Presidente, formador de muchas generaciones de médicos y gastroenterólogos y elegido más tarde Jefe del Departamento de Medicina del Hospital Clínico Regional en 1968. La filial V Región fue fundada el año 1964 siendo su primer director el Dr. Ivo Sapunar. El año 2014 y después de varios años sin representación formal posterior a la disolución de la filial Concepción se constituyó la filial Centro Sur, con representación desde la región del Maule hasta Magallanes siendo su primer Presidente el Dr. Michel Baró. Finalmente, la filial Norte fue fundada el año 2017, siendo su primer Presidente el Dr. Gustavo Bresky. Estas 3 filiales constituyen la organización regional del la SChGE.

Gastroenterología y algo más...



Fotografía 11. Sedes de la SCHGE

Tabla 1. Presidencias SCHGE

 Dr. Ernesto Prado Tagle 1938-1939	 Dr. Álvaro Covarrubias Pardo 1940-1941	 Dr. Félix de Amesti Zurita 1942-1943	 Dr. Exequiel González Cortés 1944-1945	 Dr. Enrique Acevedo Davenport 1946-1947
 Dr. Ismael Mena Rivera 1948-1949	 Dr. Alejandro González Rodríguez 1950-1951	 Dr. Alberto Donoso Infante 1952-1953	 Dr. Jacobo Lerner 1954-1956	 Dr. Enrique Montero Orostegui 1956-1958
 Dr. Eduardo Doerr Zavala 1958-1960	 Dr. Leonidas Aguirre MacKay 1960-1962	 Dr. Oscar Peralta Vallejo 1962-1964	 Dr. Héctor Orrego Matte 1964-1966	 Dr. Ricardo Katz Ugarte 1966-1968

Tabla 1. Presidencias SCHGE (continuación)

 Dr. José Manuel Orellana Alcalde 1968-1970	 Dr. Guillermo Ugarte Manterola 1970-1972	 Dr. Manuel Dávila San Cristóbal 1972-1974	 Dr. Emilio Amenábar Castro 1974-1976	 Dr. Vicente Valdivieso Dávila 1976-1978	
 Dr. Jaime Klinger Roitman 1978-1980	 Dr. Fernando Rufin Dávila 1980-1982	 Dr. Pedro Llorens Sabaté 1982-1984	 Dr. Humberto Reyes Budelovsky 1984-1986	 Dr. Pedro Hoffenberg Fisher 1986-1988	
 Dr. Carlos Quintana Villar 1988-1990	 Dr. Hernán Iturriaga Ruiz 1990-1992	 Dr. Antonio Morales Barria 1992-1994	 Dr. Luigi Accatino Locatelli 1994-1996	 Dr. Roque Sáenz Fuenzalida 1996-1998	
 Dr. Javier Brahm Barril 1998-2000	 Dr. Juan Carlos Glasinovic Radic 2000-2002	 Dr. Juan Carlos Weitz Vattuone 2002-2004	 Dr. Claudio Navarrete García 2004-2006	 Dr. Zoltán Berger Fleiszig 2006-2008	
 Dr. Fernando Fluxá García 2008-2010	 Dr. Ricardo Santander Duch 2010-2012	 Dr. Rodrigo Zapata Larraín 2012-2014	 Dr. Marco Arrese Jiménez 2014-2016	 Dr. Arnoldo Riquelme Pérez 2016-2018	 Dr. Pablo Cortés González 2018-2020

Gastroenterología y algo más...

Situación actual

En 2019, la SChGE supera los 450 socios. La gran mayoría (85%) son gastroenterólogos en las categorías de miembro regular, titular, senior y en formación. El 65% de los socios tienen entre 40 y 75 años, trabajando en la Región Metropolitana el 75% de ellos.

En la última década se hizo necesario revisar nuestros estatutos y reglamentos para poder tener una SChGE con ideas, objetivos y una estructura acorde a los tiempos. El estatuto aprobado por el Ministerio de Justicia en enero de 2012 expresa los objetivos de la Sociedad Chilena de Gastroenterología que en el Artículo 5 detalla como:

- Estimular y contribuir al desarrollo y enseñanza de la Gastroenterología en todos sus niveles, con énfasis en sus aspectos científicos, tecnológicos, clínicos y éticos.
- Agrupar y facilitar la comunicación de todos los médicos gastroenterólogos y de profesionales médicos y no médicos cuyo quehacer, actividad o interés estén relacionados con los distintos ámbitos de la Gastroenterología.
- Contribuir al perfeccionamiento de las actividades de estudio, prevención y tratamiento de las enfermedades digestivas.

En el artículo 6 se especifica que, para cumplir con estos objetivos la Sociedad realizará las siguientes actividades:

- Reuniones periódicas en forma de Cursos, Congresos, Simposios y otros.
- Diversas formas de comunicación impresa, oral, audiovisual, informática u otras modalidades que faciliten la formación continua de la especialidad.
- Mantención de un banco de datos, facilidades bibliográficas y tecnológicas.
- Apoyar actividades que promuevan el desarrollo de la Gastroenterología, en el marco de los estatutos.

- Divulgación de conocimientos, participación en educación de la población y promover la prevención en enfermedades digestivas.
- Sugerir y colaborar con iniciativas gubernamentales en el ámbito de la gastroenterología.
- Mantener y promover relaciones de intercambio y beneficio recíproco con todas aquellas Sociedades Científicas, nacionales y extranjeras pertenecientes o relacionadas con la especialidad.
- Colaborar con las entidades que certifiquen especialistas en Gastroenterología.

Además, considerando la creación de nuevas instancias de participación como son las Asociaciones, Agrupaciones, filiales y otras Sociedades Científicas y con el objetivo de acoger al mayor número de profesionales que desarrollan actividades en el ámbito de la Gastroenterología, el año 2018 la SChGE modificó su reglamento con las categorías de socios. Desde ahora hay 3 formas de ingresar a la SChGE (Tabla 2):

- Miembro REGULAR:** Médicos que quieren participar en todas las actividades e iniciativas que desarrolle la SChGE. En esta categoría se incluyen los Gastroenterólogos en formación, los Gastroenterólogos regulares, titulares, senior y honorarios. Además, incluye a los médicos no Gastroenterólogos (Miembro regular asociado) que deseen participar en todas las actividades de la Sociedad.
- Miembro ADHERENTE:** Profesionales no médicos que por sus actividades tengan gran afinidad con la gastroenterología y que deseen participar de todas las actividades de la Sociedad (Adherente General). Esta categoría incluye también a los miembros Adherentes de Enfermería y Adherente Asistente (TENS).
- Miembro AFILIADO:** Médicos no gastroenterólogos o Profesionales no médicos que deseen participar exclusivamente en las actividades de alguna de las Asociaciones o Agrupaciones de la Sociedad.

Tabla 2. Categoría de Socios SChGE

Regular	Regular Asociado	Médicos-cirujanos especialistas no gastroenterólogos: cirujanos, internistas, patólogos, radiólogos, etc.
	Regular en formación	Médicos cursando formación universitaria acreditada en gastroenterología o en centros reconocidos por la SChGE
	Regular gastroenterólogo	Médicos gastroenterólogos
Titular	Titular gastroenterólogo	Miembros regulares gastroenterólogos + requisitos
	Honorario	Miembros titulares gastroenterólogos + requisitos
Adherente	Adherente	Profesionales no médicos (como tecnólogos médicos, biólogos, bioquímicos, veterinarios, etc.)
	Adherente Enfermera	Profesional enfermera con dedicación a gastroenterología o endoscopia
	Adherente Asistente	Asistente de gastroenterología o endoscopia
Afiliado		Médicos-cirujanos especialistas no gastroenterólogos: cirujanos, internistas, patólogos, radiólogos, etc.
		Profesionales no médicos (como tecnólogos médicos, biólogos, bioquímicos, veterinarios, etc.)

Con esta estructura, la SChGE busca enfrentar los desafíos actuales y futuros. Las actividades que actualmente desarrolla la Sociedad, acorde a los tiempos y el avance tecnológico, no son solo presenciales sino que también se desarrollan en gran medida *online*.

Las principales actividades presenciales son el Congreso anual que habitualmente se desarrolla el mes de noviembre en diferentes ciudades del país siendo las más frecuentemente visitadas Viña del Mar, Coquimbo, Puerto Varas o Pucón, y que este año se realizará por primera vez en la ciudad de Antofagasta (Fotografía 12), y el Curso de Avances que se realiza los meses de junio o julio en Santiago. Estas actividades de asistencia multitudinaria, son instancias de adquisición de conocimientos gracias a la participación de connotados invitados internacionales y expertos nacionales en un grato ambiente de camaradería y unidad entre los distintos socios.

La revista Gastroenterología Latinoamericana mantiene un muy buen nivel científico, con 4 números anuales, además de los suplementos dedicados a los Cursos de Avances y Congreso anual.

Entre marzo y diciembre de cada año, se desarrollan diversos cursos destacando por su constancia y trascendencia las reuniones mensuales de las Asociaciones, las que, con la posibilidad de transmisión en *streaming* y su grabación y posterior revisión en la página *web*, en *Youtube* o en el *Facebook* de la SChGE permiten un alcance cada vez mayor y han pasado a transformarse desde una instancia de participación exclusiva para los médicos de Santiago a una de alcance nacional e incluso internacional (Fotografía 13). A esto se suman las reuniones y cursos de las filiales Norte, V Región y Centro Sur, que convocan a diferentes especialistas nacionales e internacionales.

Además desde 2009 la ACTECCU, desde 2011 la ACHED y desde 2012 la ACHHEP realizan cursos anuales o bianuales para becados de Gastroenterología (Fotografía 14). Esto ha permitido un mayor intercambio de ideas entre los gastroenterólogos jóvenes y los docentes de los diferentes centros académicos lo que se ha traducido en una homogeneidad de los conocimientos y la proyección de trabajos colaborativos entre los centros y/o la participación de los médicos en diferentes proyectos. En 2018, la Agrupación de Neurogastroenterología y el Club de Páncreas desarrollaron sus propios cursos de Becados.

Desde el año 2016 y en convenio con la Sociedad Chilena de Medicina Interna se han desarrollado cursos 100% *on line*. Los cursos de Tubo Digestivo Alto, Hepatología y Tubo Digestivo Bajo ya han tenido varias versiones nacionales e internacionales con un importante número de alumnos que pueden actualizar sus conocimientos en Gastroenterología. En forma autónoma, la SChGE ha desarrollado cursos *on line* de Técnicas Básicas en Endoscopia Alta con



Fotografía 12.
Congreso Chileno de Gastroenterología 2019.

igual éxito, estando en preparación sus versiones de Técnicas en Colonoscopia y Técnicas Avanzadas. (Fotografía 15). Estamos avanzando además en optimizar sistemas propios de Telemedicina que permitan una comunicación más fluida entre los socios y los diferentes grupos de interés de la Sociedad. Para esto durante los últimos dos Congresos se han desarrollado reuniones de trabajo en Telemedicina que convocan a médicos e informáticos de diferentes centros del país, trabajo que esperamos que este año se concrete en la implementación de un sistema propio de la SChGE de comunicación virtual entre los socios.

Los convenios internacionales, firmados en los últimos años con la Federación Argentina de Gastroenterología, FAGE (2012), la Asociación Española de Gastroenterología AEG (2015), la Sociedad Argentina de Gastroenterología SAGE (2016) y recientemente con la Sociedad de Gastroenterología del Uruguay SGU en 2018, han permitido un fluido intercambio científico y un beneficio directo para nuestros socios, al ser considerados socios de estas Sociedades extranjeras para participar en sus congresos.

Creemos que la SChGE ha trabajado incansablemente en la búsqueda de los objetivos autoimpuestos. Cada vez con más frecuencia somos convocados por autoridades el Ministerio de Salud para aportar con nuestra experiencia y conocimientos al desarrollo de políticas de salud digestiva en el país, y en la generación de guías de manejo de patologías AUGE/Ges y no AUGE, como es el caso de las guías de hepatitis B y C, *Helicobacter pylori*, cáncer gástrico, cáncer de colon, trasplante hepático, entre otras. Las Asociaciones mantienen este activo contacto con el MINSAL e incluso han desarrollado Operativos médicos que permiten solucionar en parte áreas en falencia de la especialidad como son los Operativos Endoscópicos ACHED realizados desde 2016.

Gastroenterología y algo más...



Fotografía 13. Redes Sociales SCHGE.

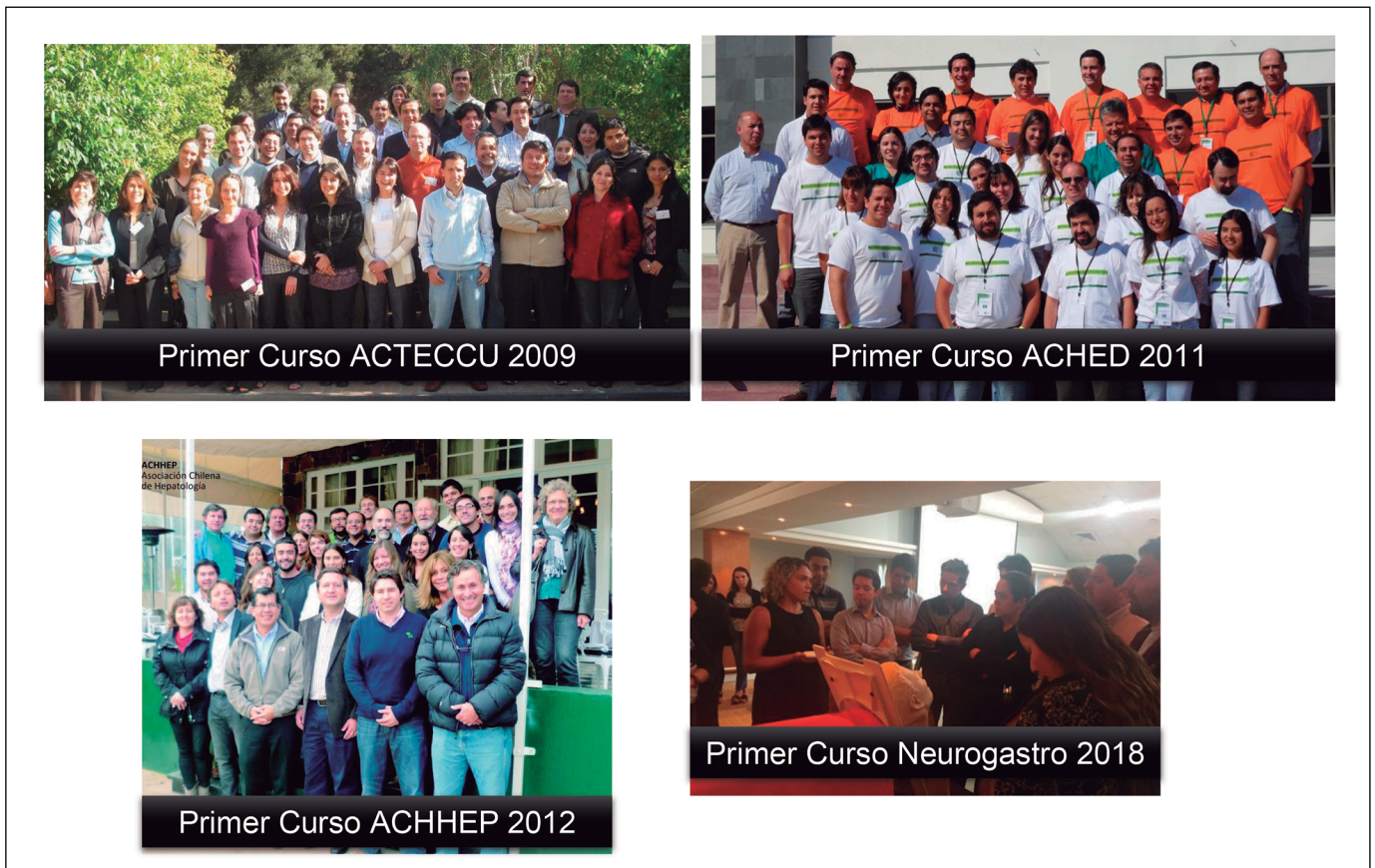

Fotografía 14. Cursos de Becados ACHED- ACHHEP –ACTECCU-Neurogastroenterología.



Fotografía 15. Cursos modalidad *on line* 2016-2017-2018.

La SChGE goza hoy de un buen prestigio entre las sociedades pares nacionales e internacionales siendo nuestros socios invitados constantes a cursos y Congresos en Chile y en el extranjero. Tenemos participación activa en otras sociedades como la Sociedad Médica de Santiago, en instancias como CONACEM y ASOCIMED, sociedades internacionales (WEO, WGO, SIED, OPGE, ALEH, IDCA, etc.). Refrendando esto, la distinción de ciertos líderes en diversos países, añaden prestigio y trayectoria a la SChGE. De este modo, los esfuerzos del Dr. Pedro Llorens, quien ha liderado por más 40 años en América Latina la pesquisa de cáncer gástrico, fueron coronados por un premio en un Congreso Mundial de Gastroenterología. Del mismo modo han sido homenajeados otros connotados gastroenterólogos de nuestra Sociedad como “Premio Maestro de la Gastroenterología Americana” por la Asociación Interamericana de Gastroenterología (AIGE) durante la Semana Panamericana de Gastroenterología como los Drs. Pedro Llorens y Jorge Valenzuela (Santiago, 2008), Roque Sáenz (Congreso en Panamá, 2012) y el Dr. Humberto Reyes (Congreso en Argentina en 2014). Otros premios destacados otorgados a Gastroenterólogos chilenos incluyen los otorgados por a Asociación Latinoamericana de Hepatología (ALEH) que en 2016 dio el premio trayectoria ALEH a la Dra. Marta Velasco (en Chile), y en 2018

al Dr. Javier Brahm (en República Dominicana)

En el último año otros destacados socios premiados han sido el Dr. Vicente Valdivieso (Ex Presidente de la SChGE) como “Maestro de la Medicina Interna 2018” en el XXXIX Congreso de Medicina Interna y el Dr. Claudio Navarrete (Ex Presidente de la SChGE) por la Sociedad de Gastroenterología del Uruguay y la Sociedad Uruguaya de Endoscopia Digestiva por dilatada trayectoria como formador de varias generaciones en el Training Center de endoscopia en Clínica Santa María, Clínica Alemana y actualmente en el Instituto Chileno Japonés del HCSBA.

Desde la instauración del “Premio Nacional de Medicina” en Chile, en el año 2002, premio que se entrega cada dos años por la Academia Chilena de Medicina, la Asociación de Facultades de Medicina de Chile, la Asociación de Sociedades Científicas Médicas de Chile y el Colegio Médico de Chile, a un destacado médico que haya sobresalido entre sus pares en el área de la clínica o de la salud pública y en docencia, administración e investigación, 3 de los 8 médicos galardonados a los largo de los años, han sido Gastroenterólogos de nuestra Sociedad, incluyendo el Dr. Alejandro Goic (2008), el Dr. Esteban Parroquia (2008) y el Dr. Rodolfo Armas Merino (2010). Además algunos han sido Presidentes de la muy prestigiosa Academia Chilena de Medicina como

Gastroenterología y algo más...



Fotografía 16. XXXVIII Semana Panamericana de Enfermedades Digestivas Chile 2022, Representantes Candidatura de Chile, Drs. Pablo Cortés y Roque Sáenz junto a Directivas Panamericanas de Brasil (2018) y Uruguay (2020).

los Drs. Alejandro Goic (2001-2010), Dr. Rodolfo Armas Merino (2011-2015) y el Dr. Humberto Reyes (2015-a la fecha).

Proyecciones futuras

Todo lo anteriormente descrito es gracias al esfuerzo de amigos y colegas que desde su sitio de trabajo contribuyen al crecimiento de nuestra sociedad. La SChGE está compuesta por todos sus integrantes, quienes hacen posible esta realidad. La marcha de la Sociedad no se ha interrumpido a pesar de situaciones sociales, políticas y económicas complejas. En los tiempos actuales es posible que las estructuras tradicionales de organización y relación con sus integrantes de las Sociedades Científicas, al igual que muchas otras instituciones, requieran una revisión y actualización. Por esto es importante que la SChGE se mantenga atenta a la opinión de los socios y colaboradores para adaptar estas estructuras y mantenerlas funcionales a sus objetivos. Es evidente que una deuda que tiene la SChGE es tener una Presidenta.

Esperamos que ésta sea saldada en el futuro cercano donde se deben enfrentar importantes desafíos.

Observando la marcha de otras sociedades hermanas en Latinoamérica y en otros continentes es evidente que a medida que las Sociedades científicas van creciendo en número de miembros con diferentes intereses dentro del amplio campo de la Gastroenterología existe la tendencia a la independencia de diversos grupos en la búsqueda de conformar sus propias Sociedades. Dado el tamaño actual de nuestra Sociedad esperamos estar aún lejos de tener que tomar decisiones como esa. Lo mismo sucede con el crecimiento de otras especialidades que comparten intereses y campos de acción similares. En este caso la integración sin perder identidad parece el camino más lógico.

El desafío más inmediato es asumir las presidencias de OPGE y SIED, entidades separadas en Latinoamérica, con intereses no siempre alineados. El objetivo directo de asumir estas presidencias es afrontar la organización del Congreso Panamericano de 2022 en forma unida para lograr un Congreso exitoso en todo ámbito. Sin lugar a dudas la Semana Panamericana de Enfermedades Digestivas 2022 será el evento más grande que organizará nuestra Sociedad y para esto necesitamos la ayuda y participación de cada uno de los socios (Fotografía 16).

En una encuesta enviada a los socios en noviembre de 2018 preguntamos cuáles consideran que son los desafíos que debe afrontar la SChGE en los próximos años. La diversidad de respuestas impide transcribirlas acá, pero entre las más votadas destacan el velar por la calidad en el ejercicio de la profesión, favorecer la realización de estudios multicéntricos, la acreditación de centros formadores, la tuición ética del ejercicio de la profesión, la recertificación de la especialidad y la promoción de iniciativas sociales y/o asistenciales. En mayor o menor medida, todas ellas se enmarcan dentro de los objetivos propuestos por la SChGE y las actividades que se desarrollan van en el camino indicado por los socios. Los énfasis y tiempos siempre son motivos de análisis y discusión por las diferentes presidencias y directorios. Es para esto que invitamos a todos, incluyendo a los más jóvenes, a participar, no solo en las Asociaciones sino que directamente en la Sociedad y así lograr los objetivos comunes.

Referencias

- 1.- Montero E. Notas sobre el desarrollo de la gastroenterología en Chile entre 1940 y 1977: Una visión personal. En Avances en gastroenterología. Tomo II. Editores: Drs. Vicente Valdivieso Dávila, Rodolfo Armas Merino, Carlos Quintana Villar.

- Editado por la Sociedad Chilena de Gastroenterología. Noviembre de 1977. Alfabetá impresiones.
- 2.- Llorens P, Sáenz R. Notas de la historia de la Gastroenterología y Endoscopia Digestiva en Chile y Latinoamérica. Gastroenterol latinoam 2007;18:308-17.
 - 3.- Zapata R. Reseña histórica de la

- Sociedad Chilena de Gastroenterología (SChGE): A 75 años de su fundación (1938-2013) Gastroenterol latinoam 2013;24:222-32.
- 4.- Riquelme A. Consolidando la internacionalización de la gastroenterología chilena. Gastroenterol latinoam 2018;29:209-11.